Tal'info

N°7
Mai à
Août 2017

Le magazine de Reyrieux • www.reyrieux.fr

PAGE. 10 / VIE MUNICIPALE
Le Trophée du Conseil Départemental de Fleurissement remis à Reyrieux

PAGE. 13 / ACTUALITÉS
De nouveaux services au tabac-presse

PAGE. 28 / VIVRE ENSEMBLE
Le club Cig'Alytes propose du crédit local et solidaire

PAGE. 21 / DOSSIER

ÉQUIPE MUNICIPALE : « NOTRE BILAN DE MI-MANDAT »

SOMMAIRE

P.2 **ÉDITO**

P.3/5 **RÉTROSPECTIVE**

P.6/12 **VIE MUNICIPALE**

Budget 2017 : investir tout en maîtrisant les finances.

Le verger municipal s'appelle désormais le Jardin de Germaine !

P.13/18 **ACTUALITÉS**

Sport : étape du tour de l'Ain : appel aux bénévoles.

Social : pique-nique des Anciens.

Vie associative : signature de la convention de la MJC.

P.19 **LA PETITE HISTOIRE**

Les trois lavoirs de Reyrieux.

P.20 **EXPRESSION**

Expression de l'opposition.
Expression de la majorité.

P.21/27 **DOSSIER**

Équipe municipale : « Notre bilan de mi-mandat ».

P.28 **VIVRE ENSEMBLE**

Micro-crédit solidaire : le club Cig'Alytes propose du crédit local et solidaire.

P.29/31 **DÉCOUVERTES**

Focus sur la bibliothèque.

Agenda : de mai, juin, juillet et août.

Tal'info N°7

MAI À AOÛT 2017

Directeur de la publication : Jacky Dutruc / **Rédacteur en chef :** Nathalie Caron / **Comité de rédaction :** Commission communication / **Coordination :** Résonance Publique, Cécile Wendling / **Rédacteurs :** Margaux Bouilloux, Nicole Butaud, Nathalie Caron, Jean-François Crevat, Jean-Jacques Dumont, Jacky Dutruc, Bénédicte Gaulard, Marie-Jacqueline Lisberney, Jean-Luc Masson, Mario Satin, Jérôme Truchet, Cécile Wendling, services municipaux. / **Crédits photos :** Laurence Danière, mairie de Reyrieux, Nathalie Caron, Bénédicte Gaulard, services municipaux, associations, James Startt / Agence Zoom, Fotolia, Shutterstock. / **Conception graphique, mise en page, illustration et corrections éditoriales :** Résonance Publique, 04 78 88 62 12, www.resonance-publique.fr / **Imprimé** en 2000 exemplaires par un imprimeur ***IMPRIM'VERT***®.

Édito

Chères Talançonnaises
chers Talançonnais,

Dimanche 7 mai aura lieu le second tour des élections présidentielles. La campagne laisse bon nombre de nos concitoyens dans la confusion, au point de se demander s'il faut voter. Or, l'avenir n'est jamais une fatalité, il est ce que nous en faisons collectivement et individuellement, notamment en votant.

Reyrieux, au cœur de la Communauté de Communes Dombes Saône Vallée, fait l'objet d'un ambitieux projet d'aménagement du territoire avec une révision de notre Plan Local d'Urbanisme (PLU). Plusieurs axes forts caractérisent ce dossier notamment le développement de la mixité sociale et générationnelle. La loi Solidarité et Renouvellement Urbain impose un pourcentage de logements sociaux devant atteindre 25 % des résidences privées. Aujourd'hui, Reyrieux se situe à moins de 10 % du parc existant, ce qui nous amène à continuer notre effort de production de logements.

Ce dossier PLU a fait l'objet d'une réaction d'une partie de la population qui a manifesté de fortes craintes de densification urbaine. De quoi s'agit-il ?

• Accueillir dans un souci de mixité générationnelle les habitants de tous âges de notre territoire. De nombreux ainés nous sollicitent pour que notre commune puisse leur apporter une nouvelle offre résidentielle afin de continuer à vivre à Reyrieux. Par ailleurs, il est important de permettre aux plus jeunes d'accéder à un premier logement dans un contexte économique peu favorable pour eux.

• Installer une offre de logements cohérente, diversifiée et diffuse, en évitant une concentration urbaine et en préservant notre cadre de vie.

J'ai entendu les craintes d'un certain nombre de Talançonnais et serai amené dans les prochaines semaines à proposer des aménagements au contrat de mixité sociale signé avec les services de l'Etat, afin de revoir à la baisse les Orientations d'Aménagement et de Programmation ainsi que les coefficients d'emprise au sol, la hauteur des constructions et les espaces aux limites de propriété.

La maîtrise de notre développement est une priorité de l'équipe municipale et j'entends la mener en respectant le cadre législatif, avec le souci de préserver notre qualité de vie.

Une école est programmée à l'horizon 2020. Elle sera parfaitement intégrée à l'éco-quartier, offrira de nouvelles possibilités d'accueil à nos écoliers et traitera définitivement la question des bâtiments temporaires installés à l'école maternelle. Je remercie tout particulièrement mes adjoints aux Travaux et à l'Education, Vincent VALADOUX et Géry PALCZYNSKI, qui s'investissent énormément dans ce dossier.

Notre équipe est au travail depuis trois ans, et je tiens ici à saluer chaque élu pour son engagement au service de la population et du bien commun. Je vous invite à lire notre bilan de mi-mandat qui est un point d'étape car de nouvelles perspectives sont encore à construire, dans l'intérêt de tous.

Jacky DUTRUC,
Maire de Reyrieux

RÉTROSPECTIVE

7 JANVIER

VŒUX DU MAIRE

Près de 300 Talançonnais ont répondu présent à l'invitation du Maire pour la traditionnelle cérémonie des Vœux de début d'année. Jacky DUTRUC, Maire de Reyrieux, a rappelé les actions clés de son équipe en cette année de mi-mandat* : succès de l'opération Voisins Vigilants pour la sécurité, mise en place de « bénévoles volants » au service de la vie associative, aménagement concerté des rythmes scolaires, développement de la programmation culturelle, implication croissante du CCAS auprès des Talançonnais... Le Président de la Communauté de Communes, Bernard GRISON, la conseillère départementale Nathalie BARDE et le député de la circonscription de l'Ain, Charles DE LA VERPILLÈRE, ont également adressé leurs meilleurs vœux aux habitants. Un verre de l'amitié a clôturé la soirée.

* Rendez-vous p. 21 de ce Tal'info pour un dossier dédié au bilan de mi-mandat de l'équipe municipale.

28 JANVIER

REYRIEUX FÊTE LE TÊT !

A l'occasion du Têt, nouvel an vietnamien, l'association « Les Amis de Sœur Myriam Val de Saône » a organisé une soirée au Galet. Plus de 150 personnes se sont retrouvées dans une ambiance festive et chaleureuse. Au menu : nems et samossas, salade exotique vietnamienne au gingembre, aiguillettes de poulet et crevettes aux 5 piments, traditionnel riz cantonnais et litchis. La soirée a remporté un franc succès et fut l'occasion de rappeler les objectifs de l'association : soutenir financièrement le centre de Tan Thong au Vietnam qui accueille des enfants en grande détresse et établir des liens entre le centre et les habitants du Val du Saône. Des premiers contacts avec les enfants de l'école Jeanne d'Arc et les enfants inscrits aux TAP de l'école du Bret ont déjà été établis.

☞ **Contacts : asmvaldesaone@gmail.com**
06 88 61 21 50 / 06 20 02 27 70

RÉTROSPECTIVE

11 MARS

CARNAVAL

Le Carnaval de Reyrieux a réuni plus de 300 Talançonnais sur le thème « Cinéma, TV & Dessins animés ». Organisée par le collectif Carnaval composé de l'accueil de jour « Aux Lucioles », du Cercle de l'Amitié, du Sou des écoles, de l'APEL Jeanne d'Arc, de la MJC Le Trait d'Union, du centre social l'Espace, de la Compagnie Sladjana, du Comité des fêtes, de la Mairie, et des bénévoles, la journée a été un franc succès. Au programme : défilé au rythme de la batucada, concours des meilleurs costumes, démonstrations de danses et goûter offert avec barbe à papa et boissons. La mise à feu de Monsieur Carnaval a clôturé cette belle journée de fête.

17 MARS

SOIRÉE DE LA SAINT PATRICK AVEC LA MJC

La MJC Le Trait d'Union a fêté la Saint Patrick au son du violon, du bouzouki, de l'accordéon, du bodhran, de chants et de percussions irlandaises. Les « reels », « jigs » et « hornpipes » joués par le groupe Shelta ont entraîné les participants sur des danses traditionnelles : cercles circassiens, chapelloises ou encore galopèdes. Un atelier d'initiation était proposé avant le début des festivités. Cette belle soirée a réuni une centaine de participants et donne envie de se donner rendez-vous... l'année prochaine !

25 MARS

NOUVEAUX ARRIVANTS ET NETTOYAGE DE PRINTEMPS

Sous un ciel relativement clément, 80 personnes environ ont participé au Nettoyage de Printemps. 340 kg de déchets ont été ramassés, ce qui représente 1,5 m³. Ces déchets sont, comme d'habitude, principalement des canettes métalliques et bouteilles de verre. Le volume important de cette année vient surtout des pots, gravats et d'un énorme congélateur-coffre trouvé dans un chemin creux, vers le club d'aéromodélisme. A l'issue du ramassage, chaque enfant a reçu un diplôme d'éco-citoyen. Tous ont également pu découvrir les affiches réalisées par les enfants de CE2 de l'école Jacques Fert destinées à sensibiliser leurs camarades à la propreté de leur cour de récréation. Les slogans sont percutants, espérons qu'ils soient suivis d'effet!

En parallèle, dès 10h30, une dizaine de nouveaux arrivants ont honoré l'invitation du Maire et de ses Adjoints. Après une présentation des élus, des services municipaux, de certaines associations locales, et la remise d'un sac de bienvenue en coton, les nouveaux Talançonnais ont pu échanger autour du verre de l'amitié!

31 MAR. > 2 AVR.

FÊTE DES CONSCRITS

Cette année, les classes en 7 étaient à l'honneur! Les festivités ont commencé le vendredi soir avec un défilé sur le thème des personnages de films et de bandes dessinées au rythme de la batucada Klax'Saône et de la fanfare des Jeunes d'Anse. Le lendemain, les résidents de la maison de retraite Clairval de la classe en 7 ont accueilli les enfants de 10 ans qui leurs ont remis des bouquets de fleurs, sur des airs de guitare. La plus âgée était centenaire. Le dimanche, les conscrits ont défilé dans leur tenue traditionnelle, avec gibus et cocardes, et se sont retrouvés autour du banquet puis du bal des classes le soir. Le repas du retinton a permis aux plus chanceux de prolonger la fête le lundi!

FINANCES

BUDGET 2017 : INVESTIR TOUT EN MAÎTRISANT LES FINANCES

Adopté en Conseil municipal le 20 mars, le budget 2017 s'élève à 7 720 760 €.

4 890 000 € de fonctionnement

Il s'agit des opérations de la collectivité qui lui permettent d'assurer son fonctionnement régulier.

• **Les dépenses :** rémunérations du personnel, indemnités des élus, achats de fournitures, prestations de service (entretien courant de la voirie et des bâtiments communaux, notamment les écoles), subventions accordées par la commune (429 600 € aux associations talançonnaises par exemple), participations intercommunales, intérêts des emprunts et dotations aux amortissements et aux provisions.

• **Les recettes :** produit des impôts locaux, reversements de la Communauté de Communes, droits de voirie, recettes tarifaires tirées des équipements gérés par la Commune, produits du domaine (locations d'appartements par exemple), dotation globale de fonctionnement et dotations de compensation versées par l'État.

25,9 % Enseignement
Écoles maternelles et primaires, accueil périscolaire, restauration scolaire, transports, sport et médecine scolaires, classes de découverte.

6 % Sport et Jeunesse
Sport et Jeunesse (salles de sport, gymnases, stade, manifestations sportives, centres de loisirs, activités pour les jeunes)

4,7 % Culture
Actions culturelles, bibliothèque, Galet, archives.

3,5 % Social
Actions en faveur de l'enfance, crèches et garderies, l'adolescence, personnes handicapées, personnes en difficultés, personnes âgées.

2,1 % Sécurité et Salubrité
Police municipale, signalisation, hygiène et salubrité publique

29,4 % Services Généraux
Administration générale, rémunérations, conseil municipal, cérémonies, subventions, cimetière.

28,4 % Réseaux, Infrastructures, Urbanisme, Environnement
Assainissement, éclairage public, voirie, espaces verts urbains, lutte contre la pollution, acquisition de terrains, préservation du milieu naturel.

"La Mairie continue d'investir pour l'avenir des petits Talançonnais, avec une future école qui s'ouvrira aussi à bien d'autres activités et publics."

Vincent VALADOUX,
adjoint en charge
du Patrimoine, des Travaux
et des Espaces Verts.

2 830 760 € d'investissement

Il s'agit des opérations qui accroissent ou diminuent la valeur du patrimoine de la collectivité (immobilisations, emprunts).

• **Les dépenses :** acquisitions de terrains, de bâtiments et de mobilier, toutes opérations de construction et d'aménagement de bâtiments, remboursement du capital des emprunts.

• **Les recettes :** subventions de divers partenaires (Conseil Départemental, Conseil Régional...), fonds de compensation pour la TVA, autofinancement brut dégagé par la Commune (669 000 € en 2017, 565 700 € en 2016) et emprunts.

LES PRINCIPALES OPÉRATIONS D'INVESTISSEMENT

507 845 € : futur groupe scolaire

215 000 € : création d'une nouvelle voirie entre le chemin du Plat et le rond-point des Eyguets (1re tranche)

75 000 € : travaux voiries et réseaux

75 000 € : réfection du sol du Gymnase Châteauvieux

65 000 € : aménagement du parvis de l'Eglise

57 600 € : remplacement des menuiseries de l'école Jacques Fert (2e tranche)

56 000 € : remplacement de la chaudière de la Mairie

38 000 € : travaux de mise en accessibilité des bâtiments communaux aux personnes en situation de handicap (2e tranche)

POPULATION

Recensement INSEE 2014

4 625 habitants

ÉLÈVES

scolarisés des écoles publiques et privées du 1er degré

549 élèves

VOIRIE

Longueur de la voirie communale

33 449 mètres

BÂTIMENT

Surface utile de bâtiments communaux

15 774 m²

ORGANISMES

Organismes de coopération auxquels participe la commune

5 organismes

VIE MUNICIPALE

SERVICES MUNICIPAUX

DÉPARTS ET RECRUTEMENTS

Sébastien COLLIETTE, agent des services techniques…

Après sept ans à assurer l'entretien des bâtiments de la commune, ce jeune père de famille a pu se rapprocher de son lieu de vie en obtenant un poste à la Mairie de Tarare. Bonne continuation !

…Remplacé par David FRAYSSE

Muté depuis la commune de Pommiers après 17 ans comme garde-champêtre, policier municipal et agent d'entretien des bâtiments, ce Jassannais a rejoint Reyrieux en mars. *« Je voulais me consacrer à une seule mission. Je suis très satisfait par ce nouveau poste, il y a une bonne ambiance et du travail »* confie-t-il.

Valérie ESPARRON, nouvelle recrue, Responsable du service population, affaires sociales, animation & vie associative et secrétariat des élus

Après 13 ans de services à la Mairie de Lyon 3e, Valérie ESPARRON a choisi de rejoindre la commune de Reyrieux pour travailler dans une ville à taille humaine et développer ses compétences. Elle est notamment la nouvelle interlocutrice des associations, ce qui l'intéresse particulièrement au regard de son implication personnelle dans le milieu sportif. Cette championne de France de boule lyonnaise s'est engagée pendant 10 ans au service de son club. *« Je connais bien les enjeux et les difficultés du milieu associatif »* explique-t-elle. Elle est joignable au 04 74 08 92 80 ou à l'adresse animation@reyrieux.fr

SERVICES À LA POPULATION

CARTES D'IDENTITÉ ET PASSEPORTS : UN SERVICE MIS EN PLACE À REYRIEUX

Depuis février 2017, l'instruction des demandes de cartes nationales d'identité et de passeports incombe aux mairies équipées d'un dispositif adapté. Afin de maintenir un service de proximité pour ses habitants, la commune de Reyrieux a souhaité se doter de cette installation.
Désormais, il est donc possible de déposer en Mairie vos demandes de cartes d'identité et passeports.
☞ **Procédure : prendre rendez-vous auprès de l'accueil et se présenter avec un dossier complet (documents originaux ; listing des pièces sur www.service.public.fr ou au 04 74 08 95 20).**
Afin de gagner du temps, une pré-demande peut être effectuée sur https ://passeport.ants.gouv.fr
⚠ **Pensez à anticiper vos demandes !**

Vous avez un problème dans votre vie quotidienne (factures, voisinage...) ?

Un conciliateur se tient à votre disposition en Mairie, le troisième jeudi du mois.
Sur rendez-vous auprès de l'accueil : 04 74 08 95 20.

EN BREF

Mets ton casque !

Depuis le 22 mars, le port d'un casque homologué et attaché est obligatoire pour tout enfant de moins de 12 ans, conducteur ou passager d'un cycle. Un adulte qui accompagne un enfant sans casque s'expose à une amende de 135 euros.

LA MAIRIE SERA FERMÉE LES :
- Samedis 3 juin, 15 juillet, 29 juillet, 5 août, 12 août, 19 août, 23 décembre et 30 décembre 2017
- Lundi 14 août 2017

PATRIMOINE, TRAVAUX ET ESPACES VERTS

Fleurissement : le Trophée du Conseil Départemental remis à Reyrieux

Bénédicte GAULARD, Conseillère municipale déléguée à l'environnement, mène ce projet avec enthousiasme.

Le Comité a récompensé les efforts réalisés pour l'amélioration du cadre de vie et l'embellissement de la commune en attribuant à l'unanimité le Trophée du Conseil Départemental à Reyrieux ! *« Ceci est un objectif de longue haleine, un objectif pas facile mais atteignable. Le prix décerné cette année, dans la continuité de celui de l'an passé, nous montre que nous sommes sur la bonne voie. Merci aux personnels des services techniques, les principaux acteurs de ce prix, et aux membres du groupe de travail « Espaces Verts » qui ont piloté ce challenge. Merci aussi à l'ensemble du personnel et autres élus qui ont aidé à cela. La route est tracée, continuons cette année, la première fleur n'est plus très loin ! ».* Vincent VALADOUX, Adjoint en charge du Patrimoine, des Travaux et des Espaces verts.

Deux hôtels à insectes

fabriqués par les services techniques ont été installés devant le collège Jean COMPAGNON et l'école Jacques FERT.

Le verger municipal s'appelle désormais le Jardin de Germaine !

Suite à l'appel lancé dans le dernier Tal'info, les Talançonnais ont choisi le nom du verger municipal ! Parmi les quatre propositions — l'Incroyable verger communal, le Jardin de Germaine, le Square du Partage, le Verger de la Mairie — c'est le Jardin de Germaine qui a été sélectionné, en hommage à Mme Germaine FARGEAS, ancienne propriétaire du terrain. En seconde position venait le Square du Partage, puis le Verger de la Mairie et enfin, l'Incroyable verger communal.

Lancé en mars dernier par la plantation de pommiers et arbustes à fruits rouges, le verger est situé derrière l'arrêt de bus de l'Eglise.

REYRIEUX FÊTE LA NATURE LE MERCREDI 17 MAI ET INAUGURE SON VERGER !

• 18h, inauguration du Jardin de Germaine
• 18h30, soirée autour de la nature dans nos villes et jardins, vidéos et échanges sur le plan de désherbage de la commune et le jardinage sans pesticide, salle de la Paissière

☞ **Retrouvez le reste du programme sur www.ccdsv.fr**

DECHETS ET RECYCLAGE

LA COMMUNE PRIMÉE POUR LE RECYCLAGE DU VERRE !

Reyrieux a remporté le Trophée Verre de la meilleure performance de recyclage dans la catégorie des communes de plus de 4 000 habitants, décerné par le Sytraival (Syndicat mixte d'élimination de traitement et de valorisation des déchets Beaujolais-Dombes). Heureux hasard : le trophée qui lui a été remis a été fabriqué par les enfants du TAP « Nature et Potager » de Reyrieux !

6 NOUVELLES POUBELLES
ONT ÉTÉ INSTALLÉES TOUT AU LONG DE LA ROUTE DU STADE, UTILISONS-LES !

Collecte des ordures ménagères le matin en centre-ville

Depuis le mois de février, suite à la demande de la municipalité et afin de faciliter la circulation, les poubelles des rues du centre-ville (Louis Duriat, Grande Rue, rue Châteauvieux, rue de la Place) sont collectées dès le matin, toujours le jeudi.

Modification d'horaires des déchèteries

Suite au changement d'exploitant des déchèteries, de nouveaux horaires sont mis en place à partir du 3 mai : 9h-12h et 14h-18h du lundi au vendredi, journée continue de 9h à 18h le samedi (du 1er octobre au 31 mars, fermeture à 17h). Les déchèteries sont fermées les dimanches et les jours fériés. Fermeture exceptionnelle le mardi 2 mai. Rappel : une carte d'accès est nécessaire pour le dépôt des déchets (à demander en Mairie et à remettre à jour pour tout changement de véhicule).

☞ **SMICTOM : 04 74 00 19 02 / contact@smictom01.fr / www.smictom01.fr**

VIE MUNICIPALE

URBANISME ET AMÉNAGEMENT

Aide aux travaux de réhabilitation d'assainissement non collectif

La Communauté de Communes Dombes Saône Vallée accompagne les particuliers dans la réhabilitation de leur installation d'assainissement non collectif (fosse septique) :
Les travaux de réhabilitation des dispositifs d'assainissement non collectif doivent être réalisés conformément à la réglementation et dans les meilleurs délais. La CCDSV organise une opération de réhabilitation groupée qui permet d'obtenir des subventions de l'Agence de l'Eau et du Conseil Départemental de l'Ain pour la réalisation de ces travaux. Deux conditions sont à respecter : risque sanitaire ou environnemental ; installation antérieure à 1996.

☞ **Procédure : courrier au service assainissement de la CCDSV ou assainissement@ccdsv.fr / Contact : 04 74 08 97 66.**

SOCIAL

VOYAGE DES ANCIENS : RENDEZ-VOUS LE JEUDI 15 JUIN POUR UNE SORTIE EN ARDÈCHE !

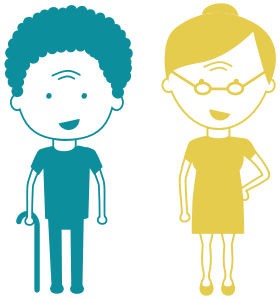

Départ à 7h sur le parking de la gare en direction de Saint-Désirat pour une visite du musée de l'Alambic suivie d'un déjeuner au restaurant à Lamastre. Une balade à bord du train à vapeur « Le Mastrou » sera proposée l'après-midi. Le retour est prévu vers 19h à Reyrieux. Sortie réservée aux personnes de plus de 70 ans et à leur conjoint (gratuité pour les plus de 70 ans, 38 euros pour les conjoints de moins de 70 ans). Voyage sur inscription avant le 31 mai auprès du service Affaires sociales : 04 74 08 92 80.

ÉDUCATION

FERMETURE EN COURS D'UNE CLASSE DE MATERNELLE POUR LA RENTRÉE 2017

Suite à un effectif insuffisant, une classe de maternelle est en cours de fermeture. Si toutefois le seuil d'inscriptions était atteint avant le 30 juin, la 6e classe pourrait garder ses portes ouvertes. Les parents des futurs élèves sont donc invités à inscrire leurs enfants au plus vite en Mairie (sur rendez-vous au 04 74 08 95 20).

28 mars

Visite de l'Ecole de Chiens Guides d'Aveugles à Misérieux par les enfants du TAP « les Citoyens Reporters ».

ÉCONOMIE

DE NOUVEAUX SERVICES AU TABAC-PRESSE

Depuis sa reprise du bureau de tabac-presse en janvier, le nouveau buraliste, Laurent GUICHARD, ne cesse d'améliorer l'offre de services aux Talançonnais : vente de fleurs fraîches le week-end (gerbes sur commande), papèterie d'appoint, cadeaux maroquinerie et bijoux, timbres postaux et timbres dématérialisés (passeport et cartes d'identité), service de changement de piles (montres, appareils auditifs, télécommandes, portails), paiement des e-amendes, relais colis, vins à emporter... Installé à Reyrieux en 2010, cet ancien directeur régional de la société « Frans Bonhomme » a préféré changer de parcours et gérer sa propre entreprise locale.
« Suite à un changement de direction, on m'avait proposé de retourner dans ma région d'origine, en Champagne, mais je ne souhaitais pas déraciner ma famille. J'avais envie de faire vivre le cœur du village et j'estime qu'il y a ici un vrai potentiel ».
Parmi les prochains développements, il cite les bijoux, accessoires et petite maroquinerie, beaucoup trop vieillots à son goût, et le service de blanchisserie :

« Je travaille avec un pressing qui fournit des prestations de qualité, les habitants peuvent déposer leurs chemises en partant au travail le matin et les récupérer dans un délai d'une semaine ». Dès le mois de mai, des bouteilles et magnums de rosé viendront compléter sa gamme de vins en prévision des barbecues estivaux !

☞ **Ouverture : 6h30-12h30 et 15h-19h15 (7h30 le week-end), tous les jours sauf le mercredi et le dimanche après-midi.**

August'Events fête ses deux ans !

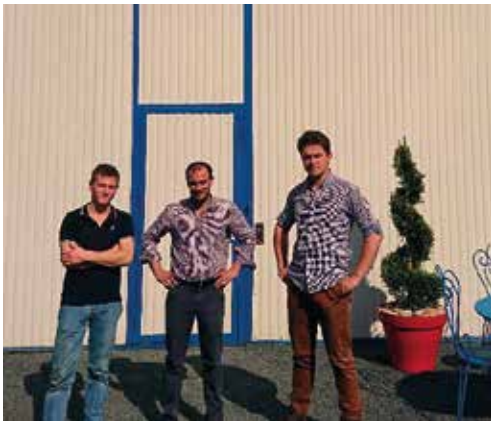

Créée en 2015 par deux jeunes entrepreneurs de 25 ans, Mathieu JOLYON et Guilhem CASSIN, l'agence de location événementielle fête son 2e anniversaire. À cette occasion, les associés et leur salarié ont organisé une grande réception avec l'ensemble de leurs partenaires. 150 invités ont pu profiter du savoir-faire de l'agence spécialisée dans la logistique (location de vaisselle, mobilier, chapiteaux, sonorisation, éclairage) et l'organisation d'événements (invitations, animations...).
« Nous avons trouvé intéressant de nous implanter dans le Val de Saône, car je suis originaire de Reyrieux et il y a une bonne zone économique riche en événements, surtout au printemps-été, avec les mariages, salons et foires » explique Mathieu JOLYON.

☞ **Contacts : 06 46 75 22 06 / www.augustevents.fr**

SPORT

FLAVIE ET LOUISIANE BALANDRAS,

DEUX TALANÇONNAISES CHAMPIONNES DE ROLLER

Âgée de 23 ans, Flavie BALANDRAS, l'aînée, enchaîne les titres dans la discipline sportive du roller : 9 médailles depuis 2010 dont deux de bronze (10 km sur route et sur piste) et une d'argent (marathon) aux Championnats de France l'année passée. Elle est suivie par sa sœur de 20 ans, Louisiane, qui a décroché sa première médaille de Championne de France (10 km sur route) en catégorie Junior en 2016. Les jeunes Talançonnaises ont commencé à pratiquer en club dès l'âge de 10 ans sur les traces de leur grand frère et de leur père qui a effectué les 24 Heures du Mans en rollers. « On adore la sensation de glisse, de vitesse, l'adrénaline que cela procure : 40 km/heure, c'est rapide ! » confient-elles. Prochains objectifs : les Coupes d'Europe de course sur piste au Portugal, en France et en Allemagne, la Coupe du Monde de marathon et les Championnats de France sur route.

Étape du Tour de l'Ain à Reyrieux le 9 août : appel aux bénévoles !

Près de 500 coureurs traverseront Reyrieux le mercredi 9 août entre 12h30 et 16h30 à l'occasion de la première étape du Tour de l'Ain qui reliera Polliat à Trévoux.
Le Tour de l'Ain est une course cycliste professionnelle internationale qui se déroule chaque été, quelques semaines après le Tour de France. Elle aura lieu cette année du 8 au 12 août. L'épreuve propose une alternance d'étapes de plaine, de moyenne montagne et de contre-la-montre à travers les différents secteurs du département de l'Ain (Bresse, Dombes, Bugey, Pays de Gex).
Le public bénéficie également des nombreuses animations et décorations mises en place dans les villes-étapes et les villages traversés, en complément du passage de la caravane d'animation et des véhicules historiques !

Le service Animation & Vie associative lance donc un appel à toutes les bonnes volontés, particulièrement aux membres des clubs sportifs et associations, pour proposer des idées d'animations, tenir des buvettes ou assurer la signalétique du parcours. Chaque signaleur recevra un maillot blanc du Tour de l'Ain !

☞ **Contacts : 04 74 08 92 80 ou animation@reyrieux.fr**

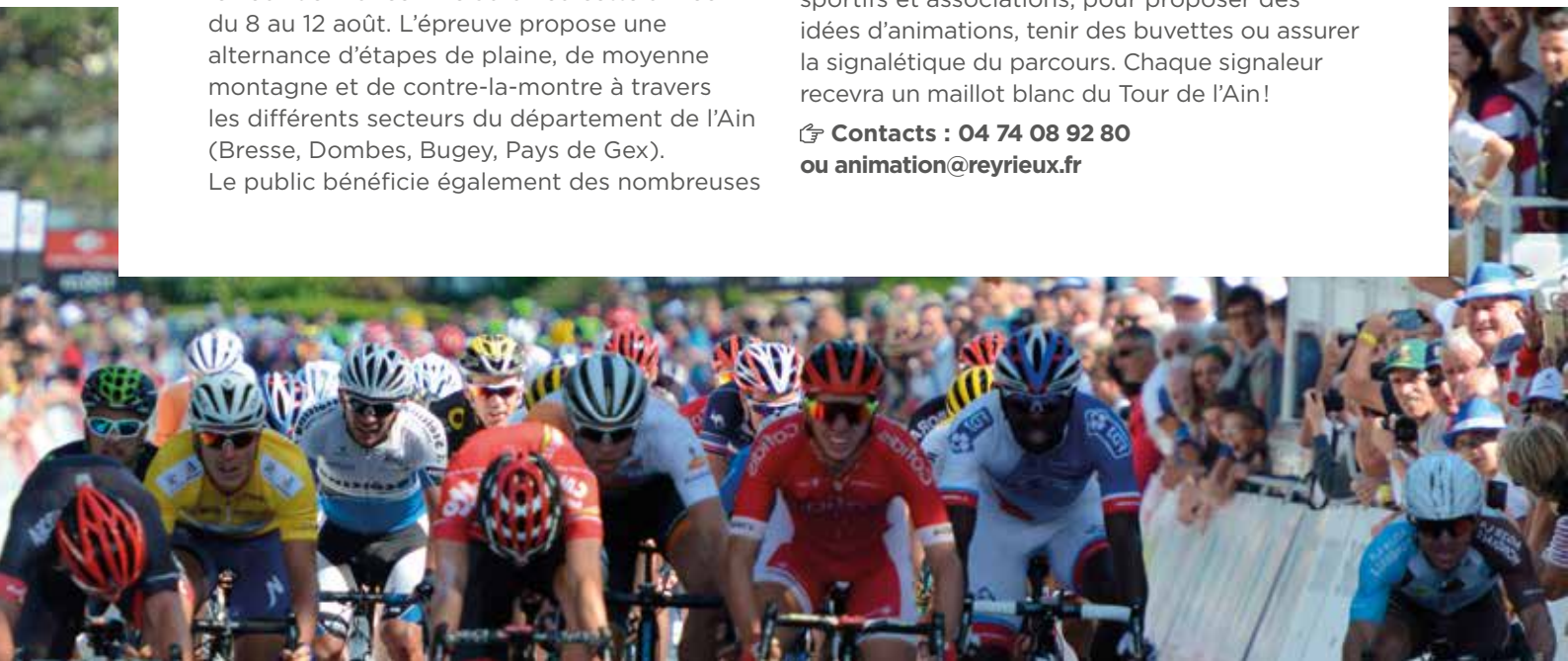

SOCIAL

RÉUNION D'INFORMATION SUR LES ADDICTIONS LE 5 MAI À PARCIEUX

Drogue, alcool, nouvelles technologies (téléphone, internet, écran...), médicaments, jeux, sexe, tabac, achats compulsifs sont des addictions qui touchent un nombre considérable de personnes, des plus jeunes aux plus âgées. Le collectif « Bien vivre en Val de Saône » propose une soirée sur cette thématique le vendredi 5 mai à 20h à la salle polyvalente de Parcieux. Des intervenants spécialisés et une lecture humoristique par des comédiens professionnels animeront cette soirée gratuite et ouverte à tous.

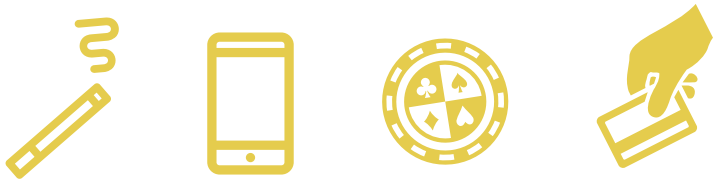

Rendez-vous le 31 mai pour le pique-nique des Anciens !

Le collectif ECLATS — composé de la Mairie de Reyrieux, du centre social l'Espace, du comité des fêtes, des EHPAD Vernange et Rochette et du Cercle de l'amitié — donne rendez-vous aux séniors le mercredi 31 mai, à partir de 11h30 au parc Maurice CHEVALIER (ou à l'Orangerie en cas de mauvais temps) pour un pique-nique convivial ! Au programme : apéritif, repas participatif (chacun apporte quelque chose à manger et à partager !), animations jeux et musique.

☞ **Informations et réservations auprès du centre social l'Espace : 04 74 00 35 80**

ÉDUCATION-JEUNESSE

VIVRE LES DIFFÉRENCES AVEC LE COLLECTIF PRÉVENTION !

Composé de la Mairie de Reyrieux, de la bibliothèque, de la MJC Le Trait d'Union, du centre social l'Espace, des écoles publiques et privées, du collège Jean Compagnon, de la joujouthèque de Parcieux et du Point Accueil Solidarité de Jassans, le collectif PRÉVENTION conçoit des animations à visée préventive destinées aux enfants, ados, adultes. Cette année, c'est le thème « Vivre les différences » qui a été retenu. Plusieurs actions ont été menées tout au long de l'année : micro-trottoir, « midi jeux », ateliers interactifs, ateliers d'observation, concours d'écriture, etc.
Un spectacle clôturera cette édition avec chants, danses, théâtre et la remise des prix du concours d'écriture le jeudi 11 mai au Galet (1re séance à 17h30 et 2nde séance à 20h). Billets gratuits à réserver au centre social l'Espace avant le 5 mai.

Une semaine au ski avec la MJC

Du 27 février au 3 mars, les animateurs de la MJC ont emmené 14 jeunes âgés de 12 à 14 ans à Valmeinier. Chalet au pied des pistes, vaste domaine skiable... L'équipe a profité des joies de la neige et découvert une activité originale comme de la luge collective : le « Snake Gliss ». Le séjour s'est terminé par une sortie raquettes nocturne suivie d'un feu de camp.

Les vacances d'été avec le centre de loisirs l'Espace

Du 10 juillet au 4 août, le centre de loisirs accueillera les enfants entre 7h30 et 9h30 le matin jusqu'à 18h30 (départ possible à partir de 16h30). L'équipe d'animation propose des activités ludiques, créatives ou sportives ainsi que des stages découverte, des séjours et des sorties à la journée.

☞ **Inscriptions à partir du 12 juin au centre social l'Espace.**

PARTICIPATION D'UNE CLASSE DE L'ÉCOLE ÉLÉMENTAIRE AU PROJET « LA FABRIQUE À CHANSONS »

« Nous sommes en CM1 dans la classe de Mme GOYARD à l'école publique Jacques FERT de Reyrieux. Toute la classe travaille sur une chanson avec des chanteuses professionnelles. Elles se nomment Brigitte RIVATON et Sophie LOITRON. Sophie joue de la guitare, Brigitte a d'autres instruments (flûte et ocarina). Le titre de notre chanson n'est « Pas tip top ». Nous avons un thème : celui de l'égalité filles-garçons. Nous avons commencé en lisant des livres sur ce thème puis, nous en avons parlé en classe. Ensuite, nous avons cherché des phrases pour faire les paroles de la chanson. Nous allons interpréter notre chanson sur la scène du Galet le 12 mai prochain. Mais nous allons aussi intervenir sur d'autres chansons de Brigitte et Sophie. Ce projet est proposé à 100 classes par la SACEM dans toute la France et s'appelle « La fabrique à chansons ». Nous sommes la seule classe du département de l'Ain à y participer. On adore ce projet. Nous sommes très contents car nous avons beaucoup de chance. Merci à Brigitte, Sophie, Marion VRAY (intervenante en musique) et notre maîtresse. »

Ateliers danse à l'école maternelle

Mlle Piou Piou a fait son retour à l'école ! Après un spectacle présenté l'année dernière aux moyens-grands, ce sont les élèves de petite section qui ont eu le plaisir de le découvrir en mars. Dans la continuité de ce projet, des ateliers ont été proposés à l'ensemble des élèves. De spectateurs, les enfants sont devenus danseurs : échauffement chorégraphié puis apprentissage de l'art du décollage pour faire un fabuleux tour du monde. Un joli moment de poésie et d'ouverture culturelle !

VIE ASSOCIATIVE

LES AMIS DU VILLAGE ONT REÇU DES RENFORTS

Lors de l'assemblée générale de janvier, le Président démissionnaire Maurice BLANCHARD, a lancé un appel aux bonnes volontés pour renouveler le bureau de l'association.

Une nouvelle équipe s'est ainsi constituée avec pour objectif de faire connaître tout ce qui touche à l'histoire de Reyrieux et à son patrimoine, sous toutes formes (documents écrits, photos, bâtiments, biographies de personnalités) et par différents moyens (articles de presse, bulletins municipaux, expositions, excursions).

Des contacts seront développés avec d'autres structures - comme l'association PRIVALS, l'Office du Tourisme Ars-Trévoux, l'Académie de la Dombes, l'association Patrimoine de la Dombes - pour échanger ou réaliser des projets autour de la mise en valeur du patrimoine local (présentation de métiers anciens, partage de connaissances sur le moulin et sur les hommes et femmes de Reyrieux, promotion des travaux de l'association). Toutes celles et ceux intéressés par l'histoire de Reyrieux, qui pourraient l'enrichir par leurs connaissances ou qui seraient désireux de la transmettre sont les bienvenus aux Amis du Village!

☞ **Contact : contact@lesamisduvillagedereyrieux.com**

Signature officielle de la convention d'objectifs et de missions de la MJC

Signée le 9 février entre la MJC Le Trait d'Union et les communes de Reyrieux, Parcieux, Massieux et Toussieux, cette nouvelle convention, dont la durée a été prolongée à 5 ans, assure à l'association un soutien fiable lui permettant de poursuivre sereinement ses missions de développement de politiques socio-éducatives et culturelles sur le territoire.

Une Fête de la MJC multi-thèmes et multi-sites !

Du 17 au 23 juin, la MJC anime le territoire! Du sport, de la danse, de la gym et des activités détente à Massieux, Parcieux et Toussieux, et de la musique pour Reyrieux! Rendez-vous le samedi 17 juin pour une soirée bal-concert-barbecue et le 21 juin pour la fête de la musique avec barbecue et buvette!

Talent Sel, le Système d'Échange Local de Reyrieux

Vous avez besoin de services, vous aimez rendre service? Vous avez envie de faire de nouvelles connaissances au sein d'un groupe dynamique près de chez vous? Rejoignez le Talent Sel!

Thèmes des prochaines rencontres : trucs et astuces (avril), soirée jeux (mai), pique-nique musical (juin).

☞ **Contacts : talentSEL@laposte.net**
04 78 98 39 02
www.facebook.com/TalentSEL

TALENT SEL
Système d'Échange Local

LES TROIS LAVOIRS DE REYRIEUX

Le lavoir de la Font Martin est toujours un lieu de rencontres et de discussions.

Les lavoirs sont apparus à la fin du 19e siècle en France, suite à une importante épidémie de choléra en 1849. L'Etat ordonna la construction de lavoirs dans les communes pour lutter contre l'insalubrité et développer l'hygiène. Un siècle plus tard, la généralisation des machines à laver le linge a rendu obsolètes la plupart de ces édifices.

Le premier lavoir construit à Reyrieux est celui de la Font Martin en 1886 (au carrefour des rues de la Ramassière, de Cornu et de la Font Martin), selon les plans de l'architecte François Genéty.

Avec ses blocs de calcaire à gryphées arrondis et jointoyés à l'antique par des agrafes de fer, le bassin épouse le bord de l'ancienne voie de Trévoux à Villars. Il fait face à l'ancienne ferme des maîtres meuniers. Alimenté en permanence par un exutoire de la nappe phréatique des « Cailloutis et sables ferrugineux de la Dombes » dont l'âge géologique remonte à plus de trois millions d'années, il est toujours fréquenté. Les particuliers, les employés municipaux ou les agriculteurs viennent y remplir leurs citernes en pompant l'eau directement dans le bassin.

On vient aussi, comme par le passé, s'y approvisionner en eau de table à la tête de dauphin de la fontaine. C'est toujours un lieu de rencontre et de discussion.

Les deux autres lavoirs sont des jumeaux édifiés en 1892 par les géomètres M. DÉZÉ et M. VINCENT. Couverts d'un toit à quatre pans, ces lavoirs sont faits de matériaux identiques. Leurs bassins ont la même forme rectangulaire avec une margelle inclinée tout autour pour battre le linge. Ils ne sont plus utilisés actuellement.

L'un, situé rue du lavoir, était alimenté par le bief des moulins dont la prise d'eau est localisée au lieu dit « la Paissière » (en contrebas du lavoir de la Font Martin), ainsi appelé en raison des pieux plantés en travers du cours de la Talançonne pour dévier l'eau vers les moulins.

L'autre, implanté au hameau de Veissieux, est alimenté par le ruisseau, bien nommé, « de la Blanchisserie ».

D'après l'ouvrage *Lavoirs de l'Ain,* N°10 de la collection « Patrimoines des Pays de l'Ain », disponible dans le réseau des bibliothèques de la Communauté de Communes.

Le lavoir de la Font Martin

Le lavoir de Veissieux

EXPRESSION DE L'OPPOSITION

TOUT VA TRÈS BIEN MADAME LA MARQUISE

Le Maire et son équipe arrivent au milieu du mandat. Que nous avaient-ils promis ?

Maintenir l'esprit village : La majorité des Talançonnais fait corps pour contrer le bétonnage massif prévu par la révision du PLU et le doublement de la population.

Encore un commerce qui disparaît, un marché moribond et pas de projet. 0/1

Sécurité et tranquillité : On attend toujours la vidéo-surveillance et toujours autant d'incivilités. 0/1

Maîtriser le budget : Taxe de 3€/m² sur les terrains constructibles. Autofinancement net déficitaire pour 2016 : c'est grave pour nos futurs impôts. 0/1

Aménagement du territoire : Aménagement ou destruction ? ? 0/1

Lien intergénérationnel : Réussi, tous contre le PLU. 1/1

Politique Culturelle : 250 000 €/an de coût pour moins de 35 000 € de recettes pour le Galet... 0/1

Démocratie participative : Cause toujours... 0/1

Total = 1/7

Monsieur Maire, vous n'avez pas la moyenne, il faut retirer des délégations ou démissionner.

EXPRESSION DE LA MAJORITÉ

CALOMNIEZ, IL EN RESTERA TOUJOURS QUELQUE CHOSE

L'opposition se complaît dans un discours alarmiste et inquiétant. Or, notre bilan de mi-mandat dément totalement ses allégations :

• Reyrieux une commune dangereuse ? La gendarmerie annonce une baisse du nombre de cambriolages de 35 %.

• Reyrieux une commune très imposée ?
Le taux d'imposition n'a pas augmenté depuis 2010, conformément à nos engagements.

• Reyrieux une commune en destruction ? Un groupe scolaire verra le jour en 2020 avec une halle sportive.

• Reyrieux une ville sans intérêt ? Nos équipements culturels sont à la hauteur des attentes de la population : 15 000 spectateurs en 3 ans, 120 jours annuels d'utilisation dont la moitié pour les associations, ce qui a permis d'en revitaliser certaines, une nouvelle bibliothèque qui a accru fortement le nombre de lecteurs.

Pour l'opposition, Vivre à Reyrieux, c'est vivre derrière sa clôture, sous vidéosurveillance et sans accès à la culture.

Pour nous, Vivre à Reyrieux, c'est s'ouvrir aux autres, accepter les nouveaux habitants, vecteurs de dynamisme économique, se cultiver, sortir...

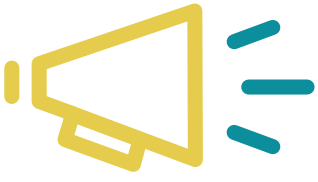

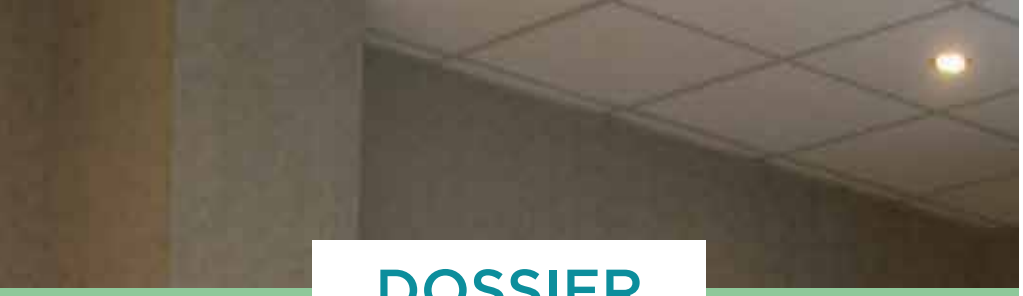

DOSSIER

ÉQUIPE MUNICIPALE : « NOTRE BILAN DE MI-MANDAT »

"Chers Talançonnais,

Vous avez accordé votre confiance à notre équipe il y a trois ans. Nous nous sommes engagés sur un programme comprenant dix orientations prioritaires qui guident notre action au quotidien. Par souci de synthèse, nous avons regroupé l'ensemble des missions déjà réalisées en quatre domaines : Reyrieux paisible, Reyrieux pleine de vie, Reyrieux pour tous et Reyrieux tournée vers l'avenir.
Nous vous souhaitons une bonne lecture et restons à votre disposition pour tout complément d'informations."

L'équipe municipale

DOSSIER

"Lors de ma campagne, je me suis engagé à assurer une vie paisible à chaque Talançonnais. Cela passe par la sécurité, l'environnement et le cadre de vie."

Jacky DUTRUC,
Maire de Reyrieux.

ZOOM SUR LA SÉCURITÉ

150 demandes *pour l'Opération Tranquillité Vacances*

16 référents *Voisins Vigilants*

Baisse de 35 % *des cambriolages depuis 2014*

10 fois plus *de verbalisation pour excès de vitesse*

REYRIEUX PAISIBLE

Accueillir de nouveaux commerces de proximité pour faciliter le quotidien des Talançonnais

• **Accompagnement des commerçants** pour favoriser ou maintenir leur installation à Reyrieux en lien avec la Chambre de Commerce et d'Industrie (CCI) et l'Union des Commerçants et Artisans de Reyrieux (UCAR)

• **Réalisation d'une signalétique** des commerces qui sera finalisée en 2017-2018.

• Malgré une petite érosion des commerces de bouche depuis 2014, les services aux particuliers, souvent des entreprises unipersonnelles à domicile, se maintiennent et **le tissu artisanal est solide.**

Embellir et fleurir la commune

• **Participation depuis 2015 au concours « Villes et Villages Fleuris ».** Reyrieux vise une « première fleur ». Les classements sont encourageants : 12e en 2015, 5e en 2016.

• **Obtention cette année du « Trophée du Conseil Départemental »** récompensant la volonté municipale et les efforts réalisés pour l'amélioration du cadre de vie et l'embellissement de la commune, notamment :
- La gestion plus écologique des espaces verts (utilisation accrue de plantes vivaces, paillages naturels, économies d'eau...).
- La création d'un verger communal à vocation environnementale et pédagogique.
- L'embellissement du cimetière et la mise en valeur du Jardin du souvenir.

• **Lancement de jardins partagés** en partenariat avec le collectif « Les Incroyables Comestibles ».

Agir pour la sécurité et la tranquillité

• **Présence importante des policiers municipaux** sur le terrain (70 % de leur temps de travail).

• **Baisse de 35 % des cambriolages** depuis 2014 grâce notamment à :
- La poursuite de l'opération « Tranquillité Vacances » : 150 demandes annuelles pour un service disponible toute l'année.
- Un partenariat plus étroit avec la gendarmerie de Trévoux.
- Le démarrage des « Voisins Vigilants » en juin 2016 : 16 référents nommés par la Mairie animent leur propre réseau de vigilance et assurent ainsi une couverture de tous les quartiers.

• **Sécurité routière :** nette amélioration sur le stationnement, 10 fois plus de verbalisations pour excès de vitesse sur les cinq derniers mois depuis l'obtention d'un Eurolaser qui permet l'augmentation du nombre de contrôles radar par la police municipale.

Privilégier les modes doux de déplacements

• **Projet d'aménagement du parking en bord de Saône** (Rond-Point des Eyguets) avec la commune de Parcieux, intégrant les modes doux de déplacement, piétons et cyclistes.

REYRIEUX PLEINE DE VIE

"Notre commune offre une vie associative et culturelle très diversifiée qui permet l'échange et la rencontre entre les habitants, qu'ils soient nouveaux ou anciens. C'est ce qui fait notre richesse"

Noël CHEYNET,
adjoint délégué à la Vie Associative et au Vivre Ensemble.
et **Géry PALCZYNSKI,**
adjoint délégué à la Culture et à l'Éducation.

ZOOM SUR LE GALET*

4 000 spectateurs
dont **1 000** élèves

120 jours d'utilisation

15 spectacles

1 000
billets à tarif réduit

*chiffres donnés par an

Encourager la vie associative

• **41 associations bénéficient de l'aide de la municipalité** par des subventions directes (326 726 euros de budget annuel) et indirectes (mise à disposition gratuite de locaux, prêt de matériels soit plus de 200 000 euros par an). Des aides ponctuelles sont également apportées pour des événements spécifiques comme le Carnaval, les actions du collectif Prévention, la Semaine Bleue ou encore le projet FAÏ porté par la MJC qui a transformé la commune en terre d'accueil de lutins en décembre 2015.

• **Mise à disposition du Galet.** Adapté par sa taille et ses possibilités aux besoins des associations, avec gratuité lors de la première utilisation annuelle, le Galet est autant utilisé par les associations que pour la programmation culturelle (120 dates).

• **Le service « Animation et Vie associative »** en lien avec les services techniques accompagne la mise à disposition des infrastructures et locaux pour le bon déroulement des manifestations sportives et culturelles.

• **La commission « Vie associative »** est particulièrement à l'écoute des nouvelles associations ou de celles rencontrant des difficultés. Elle a, par exemple, organisé plusieurs réunions pour favoriser le maintien des Amis du Village (voir p. 18).

Proposer une offre culturelle variée et accessible à tous

• **Ouverte en 2014, la salle de spectacle du Galet propose une programmation culturelle variée** entre musique, théâtre, danse et cirque. 15 spectacles par an sont organisés pour 3 000 spectateurs environ. En 2016, un programme jeune public « Les petits Cailloux » a vu le jour. Par ailleurs, des séances spéciales pour les scolaires sont proposées par le Galet. 1000 élèves des écoles élémentaire et maternelle et du collège ont pu ainsi en bénéficier en 2016. Certains spectacles sont gratuits et les tarifs réduits à destination des jeunes publics, étudiants et familles nombreuses profitent à plus de 1 000 personnes par an.

• **Deux festivals** animent également le territoire : le « Festi'Val de Saône » de la troupe de théâtre Berlimbimbroque et le festival de musique « Les Eclatantes ».

• **Des projets culturels « hors les murs »** sont soutenus ou organisés comme « Faï » et « Sornettes ».

• **Développement du partenariat** avec le cinéma La Passerelle de Trévoux notamment autour de la Fête du court métrage.

• **La bibliothèque** élabore un programme d'animations riche et diversifié : ateliers, rencontres avec des artistes, expositions, cercles de lecteurs, etc. L'offre de livres, CD et vidéos est enrichie par la montée en puissance du réseau intercommunal des bibliothèques. Un service gratuit de portage de livres à domicile pour les personnes âgées ou ayant de difficultés à se déplacer a été mis en place en 2015.

DOSSIER

REYRIEUX POUR TOUS

"Que ce soit au travers de subventions aux associations éducatives et sociales, ou de participation et d'organisation d'événements pour tous, ou bien encore par l'action du CCAS et de nos services municipaux, la commune œuvre au quotidien pour les jeunes et les moins jeunes"

Catherine BALANDRAS,
adjointe déléguée
aux Affaires Sociales.

Réussir l'aménagement des rythmes scolaires

• Elaborée en concertation avec les acteurs éducatifs de la commune, **la semaine type de l'enfant** répond aux directives nationales (temps d'apprentissage réduit l'après-midi et matinée supplémentaire le mercredi matin) et prend en compte les problématiques familiales (accueil proposé jusqu'à 18h30, garderie mise en place en fin de matinée le mercredi).

• **Un Projet Educatif Territorial a été signé en 2014** avec trois objectifs clés : placer l'enfant au cœur et le rendre acteur du projet ; inscrire l'enfant dans une démarche d'ouverture culturelle et sociale ; construire un vivre ensemble solidaire et développer la citoyenneté. Les responsables scolaires et périscolaires se réunissent régulièrement afin de veiller à la cohérence des temps de l'enfant.

Offrir un accueil scolaire et périscolaire de qualité

• **Reyrieux propose un service d'accueil des enfants** de 7h30 à 18h30 au centre social l'Espace. Entre 11h30 et 13h30, le restaurant scolaire « Tal'ment bon » offre une restauration d'excellente qualité avec des produits frais et majoritairement locaux. Des ateliers périscolaires sont proposés sur le temps méridien et après l'école avec les TAP. Au programme : cuisine, activités manuelles, jardinage, sport, musique, danse, sciences, secourisme, jeux de société, boule lyonnaise...

• Comprenant 18 classes, deux salles d'évolution, une bibliothèque, une salle informatique, deux espaces de restauration, des cours avec carrés potager, terrain multisport et espaces pédagogiques, **le groupe scolaire en cours d'élaboration offrira modernité, lumière et volumes aux élèves et aux équipes.**

Favoriser les actions en direction de la jeunesse

• **330 000 euros par an dédiés aux associations œuvrant directement pour la Jeunesse** comme le secteur Jeunes de la MJC, l'accueil périscolaire, l'accueil de loisirs et les ateliers méridiens proposés par l'Espace, le Restaurant scolaire, le Sou des écoles, les projets culturels et le voyage en Italie des écoles publiques, ainsi que pour les associations ayant des adhérents de moins de 18 ans.

ZOOM SUR LES ÉCOLES

549 élèves

350 repas / jour
servis par le restaurant scolaire « Tal'ment bon »

2 écoles publiques
1 école privée

265 enfants
inscrits aux TAP

25 animateurs

Lutter contre les isolements, notamment ceux liés au handicap, au vieillissement et à la précarité

• **Plusieurs manifestations sont organisées pour nos séniors :** sortie à la journée du Voyage des Anciens (115 participants environ), repas de fin d'année des Anciens (165 convives). Le Maire, accompagné de membres du CCAS, effectue des visites de fin d'année aux personnes de plus de 85 ans qui ne peuvent se déplacer, 15 personnes ont été concernées en 2016.

• **En partenariat avec le collectif Eclats, des animations sont proposées** dans le cadre de la Semaine Bleue en octobre et du pique-nique de juin : jeux, karaoké, loto, danse, gym douce, vidéo, etc. Elles comptent 150 participants en moyenne.

• **Plan canicule :** en 2015, 58 personnes de plus de 85 ans ont été suivies par le service « affaires sociales » de la Mairie (appels téléphoniques ou visites à domicile).

Développer les solidarités avec tous les partenaires associatifs et institutionnels du territoire

• **Le Centre Communal d'Action Sociale (CCAS)**, composé d'élus et de représentants associatifs, travaille en partenariat avec les différents partenaires sociaux (assistantes sociales, CAF, CLIC, etc.). Il met en œuvre la politique sociale municipale et soutient les personnes en difficulté notamment par le biais d'aides financières. 11 associations à caractère social sont subventionnées.

• **Des actions auprès des bailleurs sociaux** sont effectuées afin de favoriser la mixité intergénérationnelle. 56 logements sociaux ont été construits depuis 2014 : 24 appartements parking de la gare, 19 appartements chemin du Brêt, 9 maisons chemin des Minimes, 4 maisons route de la Gare. Reyrieux compte actuellement 170 logements sociaux.

DOSSIER

REYRIEUX TOURNÉE VERS L'AVENIR

Optimiser les ressources et planifier les investissements sans augmenter la fiscalité communale

• **Recherche de nouveaux financements,** par exemple : 685 000 euros de la SEMCODA pour la participation à la future résidence-séniors située chemin du Plat, 24 000 euros de la région pour l'éco-quartier du Brêt, 7 000 euros de l'Etat en 2016 et 2017 pour favoriser l'accessibilité aux personnes en situation de handicap, négociations en cours avec le Département et la Communauté de Communes pour le futur groupe scolaire, la nouvelle voirie entre le chemin du Plat et les Eyguets et les modes doux en projet, etc.

• **Mutualisation des achats** par une gestion intercommunale.

• **Recours raisonné à l'emprunt**, avec :
- Négociation accrue des taux et de la durée des prêts.
- Maintien du taux d'endettement inférieur ou égal à 20 %.
- Ajustement si nécessaire des périodes d'investissement : nouveau groupe scolaire lissé sur 3 ans (afin de bénéficier des aides de l'aménageur en 2019 et 2020), nouvelle voirie entre le chemin du Plat et le rond-point des Eyguets et future halle sportive réparties sur deux années civiles.

Garantir les services rendus à la population et dégager des moyens pour conforter les équipements

L'optimisation des ressources permet la réalisation d'investissements afin d'entretenir et de maintenir le patrimoine communal :

• **Ecoles Jacques Fert :** rénovation et sécurisation de la cour en 2016, réfection des fenêtres de l'école en 2016, 2017 et 2018

• **Centre social l'Espace :** réfection du sas d'entrée en 2014.

• **Equipements sportifs :** nouveau sol pour le gymnase Châteauvieux en 2017, rénovation du plateau sportif en 2014.

• **Mise en accessibilité** des différents bâtiments communaux entre 2016 et 2020.

• **Eclairage public :** mise aux normes, remplacement des ampoules surconsommatrices d'énergie, installation d'horloges astronomiques et de régulateur de tension entre 2014 et 2017.

• **Voiries / eaux pluviales :** aménagement de deux plateaux traversant, aménagement du parking de la Gare, création et développement du réseau des eaux pluviales.

Définir un projet d'urbanisme qui participe au développement du territoire

• **Le Plan Local d'Urbanisme (PLU),** dont la révision a été engagée en septembre 2011, devrait être approuvé dans les prochains mois. Ce document permettra d'encadrer les droits à construire sur certaines zones mais également d'accueillir de nouveaux équipements comme une nouvelle école, une halle sportive, une résidence-séniors.

• **Aménagement d'un éco-quartier dans le secteur du Brêt.** Ce nouveau quartier, certifié Haute Qualité Environnementale, sera localisé dans une zone identifiée « à urbaniser » depuis de nombreuses années. Un aménageur est chargé de réaliser les équipements nécessaires : nouvelles voies, trottoirs, espaces verts, éclairage public, zone de jardins collectifs, requalification du ruisseau qui deviendra un parc de promenade pour tous. La réalisation est prévue entre 2018 et 2025.

"La baisse de la dotation forfaitaire de l'Etat de près de 45 % et le risque constant de modifications de la loi de finances créent des incertitudes sur le niveau de recettes de la commune. Malgré ce contexte, l'équipe municipale parvient à maîtriser le budget et à maintenir la fiscalité tout en investissant pour l'avenir de la commune."

Michel DESPRAT,
1er adjoint en charge des Finances et des Ressources Humaines.

Diversifier l'offre de logements et l'adapter aux besoins de la population

• **Le PLU** prévoit également la construction de logements locatifs sociaux afin d'atteindre les 25 % requis par la loi avant 2025 et éviter ainsi de lourdes pénalités financières (100 000 euros en 2017).

• **L'éco-quartier** offrira des logements diversifiés et adaptés afin de répondre aux besoins des jeunes et des moins jeunes.

Initier et accompagner les changements de comportement pour une gestion durable des ressources

• **Mise en place d'un plan de désherbage** sectorisé des espaces communaux.

• **Organisation d'actions de sensibilisation** auprès des Talançonnais sur le jardinage sans pesticides.

Soutenir le développement économique

Si la politique économique est une compétence intercommunale, les 5 délégués communautaires participent activement à son élaboration lors des commissions de la CCDSV. La Communauté de Communes travaille notamment sur la revitalisation de la Zone Industrielle de Reyrieux par l'amélioration de la voirie (signalétique, ouverture de la rue des Communaux pour fluidifier la circulation) et l'aménagement d'espaces verts. Elle accorde également des aides financières pour la modernisation des petites entreprises, subventionne les associations œuvrant pour l'emploi (Mission Locale Jeunes, Val de Saône Dombes Initiatives, Coopérative d'activités Elans créations, structures d'insertion par l'activité économique) et favorise la mise en réseau des acteurs économiques sur le territoire (création du Club des entreprises de Dombes Saône Vallée en 2015).

ZOOM SUR L'ÉCO-QUARTIER DU BRÊT

538 logements
dont 216 logements sociaux

21 hectares

1 halle sportive

2018
début des travaux

2020-2026
livraison des logements

VIVRE ENSEMBLE

MICRO-CREDIT SOLIDAIRE

LE CLUB CIG'ALYTES PROPOSE DU CRÉDIT LOCAL ET SOLIDAIRE

Né en 2014 de la volonté d'un groupe de citoyens de créer un outil d'action locale, « Cig'Alytes » est le 1er Club d'Investisseurs pour une Gestion Alternative et Locale de l'Epargne Solidaire (CIGALES) du Département de l'Ain. Catherine VALLIN et Claire ARCHAMBAULT, qui en sont membres depuis le démarrage, nous en expliquent le fonctionnement et les objectifs.

Qu'est-ce qu'une « cigale » ?

Il s'agit d'un groupe de personnes, les cigaliers, qui investissent une somme tous les mois afin de soutenir un ou plusieurs projets d'entreprises locales (création ou aide au développement). La cigale peut prendre part au capital de la société, à hauteur de 15%, ou se porter garante pour que l'entreprise obtienne un prêt.

Quels bénéfices en retirent les « cigaliers » et les entreprises ?

Nous ne sommes pas que des financeurs mais de réels supports pour l'accompagnement de projets. Nous avons des compétences dans le montage d'entreprise et nous assurons un soutien moral tout au long du projet. On est vraiment partie prenante de la société. Nous sélectionnons donc nos projets avec attention.

Quels sont les critères à respecter pour être financé ?

Le développement de l'activité économique sur le territoire, du lien social, des pratiques respectueuses de l'environnement ou encore de la culture, du social et du sport... Parmi ces différents critères, le projet doit en intégrer au moins deux.

Combien de projets avez-vous soutenu?

Jusqu'à présent aucun. Nous lançons donc un appel à projets !

Pourquoi le nom « Cig'Alytes » ?

Les alytes sont de petites grenouilles qui vivent à Trévoux et qui ont la particularité de porter leurs œufs sur leur dos. On les surnommes « les grenouilles accoucheuses ». A leur façon, nous accouchons de projets solidaires qu'on suit comme nos bébés.

Cig'Alytes
Accoucheur de projets solidaires

20 personnes maximum

15 euros minimum d'investissement mensuel

Engagement de 5 ans au moins

Investissement soumis au crédit d'impôt

CONTACT

cigalytes@mailoo.org
Maison de quartier
178 chemin d'Arras
01600 Trévoux

Présentation de la saison 2017/2018 au Galet !

Alors que la saison bat son plein, après les succès respectifs des *Chatouilles,* du concert de Debout Sur Le Zinc, et de la 3e édition des Eclatantes, il convient déjà de se projeter sur la saison prochaine !

Notons donc dans nos agendas la présentation de la future saison du Galet, toujours un événement attendu par le public, le mercredi 14 juin à 19h. A l'occasion de cette présentation, un spectacle de danse est offert au public sur réservation (billets à retirer à l'accueil du Galet) : *Hunimal* par la Compagnie Lignes Urbaines.

PREMIÈRE ÉDITION DU FESTIVAL « SORNETTES » LE SAMEDI 20 MAI !

Sornettes, c'est une dizaine de spectacles — contes, clowns, poésie, théâtre, lectures — tout public de 20 minutes joués au moins 3 fois dans l'après-midi, en intérieur et extérieur. Rendez-vous à 15h place de la Mairie pour la cérémonie d'ouverture !

Focus sur la bibliothèque

Atelier avec le dessinateur Edouard MANCEAU

Au mois de janvier, c'est un drôle d'oiseau qui est venu à la rencontre des enfants pour animer un atelier de création de masques ! Edouard MANCEAU, papa dessinateur de *Gros Cornichon* (Le Seuil Jeunesse, 2014) a aidé huit enfants à se transformer en monstres cornichons. Et le résultat était épatant !

Résultat du concours d'écriture sur le thème « Vivre les différences »

À l'occasion de la soirée de clôture de l'édition 2017 du Collectif Prévention, le jeudi 11 mai au Galet, venez découvrir le résultat du concours d'écriture dans les 3 catégories : enfant, ado et adulte. La consigne était d'écrire un texte sur la différence en intégrant une phrase de Jacques PREVERT : « Je suis comme je suis, je suis fait(e) comme ça. » Un beau défi et une occasion pour beaucoup de se laisser tenter par l'écriture... Les textes primés sont consultables à la bibliothèque.

Le Comité de lecture anime le festival Sornettes !

Samedi 20 mai, les membres du Comité de lecture vous proposeront la lecture d'un texte choisi parmi une sélection d'une dizaine de textes sur le thème des Etats-Unis. Un pari osé pour ces lecteurs d'un jour !

Portage de livres à domicile

Pour les personnes âgées ou ayant des difficultés à se déplacer : service gratuit et générateur de lien social.

☞ **Pour tous renseignements : 04 74 00 19 22**

Horaires d'ouverture :

Mardi : de 10h à 12h
Mercredi : de 15h à 18h
Jeudi : de 15h30 à 18h45
Vendredi : 15h à 17h
Samedi : de 10h à 12h30

Échangeons nos livres !

Une boîte à livres a été installée devant l'école Jacques FERT, à l'initiative du Lions Club de Trévoux, en partenariat avec la Mairie. Le principe est que cette boîte soit un lieu d'échange de livres dans l'espace public. Si vous avez des livres à partager ou envie de découvrir un livre, ouvrez la boîte !

DÉCOUVERTES

AGENDA

Mai

1er mai

Troc'Plantes organisé par le TalentSEL et les Incroyables Comestibles, Jardin de Germaine, de 9h à 12h. (voir ci-dessous)

4 mai

Théâtre, « Les Corruptibles », au Galet, 20h30

5 mai

Réunion d'information sur les addictions organisée par le collectif « Bien vivre en Val de Saône », salle polyvalente de Parcieux, 20h. (voir p. 15)

8 mai

• Cérémonie du 8 mai, Monuments aux Morts, 10h45

• Coupe des commerçants, organisée par la Fraternelle boule, stade municipal, en journée

11 mai

Spectacle de clôture des animations du collectif Prévention, Galet, 2 séances, à 17h30 et à 20h

12 mai

Finale de la Coupe des commerçants, organisée par la Fraternelle boule, stade municipal, 18h30

13 mai

Gala de danse de la Cie Sladjana, au Galet, 20h

14 mai

Brocante du CSR Football, stade municipal, en journée

17 mai

Fête de la nature, inauguration du Jardin de Germaine à 18h, suivie d'une soirée sur le jardin sans pesticide (voir p. 10)

20 mai

• Festival « Sornettes ! » - contes, clowns, poésie, théâtre investissent Reyrieux (intérieur, extérieur), ouverture à 15h place de la Mairie (voir p. 32)

• Concours de pétanque de la classe en 3, stade municipal, 14h

20 et 21 mai

Salon des vins et saveurs des terroirs, organisé par le Sou des écoles, gymnase Châteauvieux
Samedi : de 14h à 19h30 et Dimanche : de 10h à 18h

27 et 28 mai

Championnat en double de l'Ain organisé par la Fraternelle boule, en journée

31 mai

Pique-nique des Anciens organisé par le collectif ECLATS, au parc Maurice CHEVALIER, 11h30. (voir p. 15)

TROC'PLANTES ORGANISÉ PAR LE TALENT SEL ET LES INCROYABLES COMESTIBLES.

Rendez-vous le 1er Mai de 9h à 12h, au Jardin de Germaine ! Le principe est simple : chacun apporte des plants ou graines qu'il a en trop et échange selon ses envies. Plants de salades contre fraisiers, plants de tomates contre fleurs, graines contre plantes d'intérieur, tout est possible ! On peut aussi donner pour le simple plaisir du partage. N'hésitez donc pas à venir, même si vous n'avez pas de plantes à échanger.

Juin, Juillet, Août

6 juin

Réunion d'information sur les rythmes et besoins des enfants dans le cadre de leur première scolarisation, bâtiment associatif (l'Espace), 18h30

9 juin

Pétanque organisée par le CSR Football, stade municipal, 17h

14 juin

Présentation de la saison 2017/2018 du Galet suivie du spectacle de danse « Hunimal » de la Cie Lignes Urbaines, Galet, 19h

15 juin

- Voyage des Anciens en Ardèche, départ à 7h sur le parking de la gare
- « Livres à vous » (cercle de lecteurs), à la bibliothèque, 19h
- Coupe Taponnat organisée par la Fraternelle boule, au stade municipal, en journée

17 juin

Bal-concert-barbecue organisée par la MJC, parc Maurice Chevalier, soirée

17 et 18 juin

Exposition de l'association « Bois et couleurs », salle de la Paissière, en journée

21 juin

Fête de la musique à la MJC avec barbecue et buvette, parc Maurice Chevalier, après-midi et soirée

22 juin

Spectacle de cirque « Rêves de cirque » par la Compagnie Emergentes, parc Maurice Chevalier

23 juin

- Tournoi du CSR Football, au stade municipal, 17h
- Fête des écoles publiques organisée par le Sou des écoles, école Jacques Fert, dès 18h

24 juin

Fête des 70 ans du CSR Foot, stade municipal, dès 9h, bal et feu d'artifice dès 21h30

25 juin

Kermesse de l'APEL, école Jeanne d'Arc (ou Galet en cas de mauvais temps), en journée

Juillet

1er juillet

Coupe de la Gare organisée par la Fraternelle boule, stade municipal, journée

Août

9 août

1re étape du Tour de l'Ain à Reyrieux, passage des coureurs entre 12h30 et 16h30 (voir p. 14)

Sornettes!

Le festival de théâtre pour dehors et dedans

★ **Cérémonie d'ouverture 15 h** (place de la Mairie)

Accueil du public à partir de 14h

Buvette et petite restauration sur place

SAMEDI 20 MAI 2017

★ **Renseignements :**

contact.galet@reyrieux.fr / 04 74 08 92 81

www.festivaldhistoirescourtes.com

collectif.lacohorte@gmail.com

Mairie de Reyrieux - Centre Culturel Le Galet
Troupe Berlimbimbroque - MJC Trait d'union - Bibliothèque - Communauté de Commune DOMBES SAÔNE VALLÉE - Centre social L'Espace Intergénérationnel - association ARTFACT

REYRIEUX · Berlimbimbroque · DOMBES SAÔNE VALLÉE · L'Espace · ARTFACT · La Région